



証券取引

操作ガイド

HIMAWARI SECURITIES

ひまわり証券株式会社

〒105-0022
東京都港区海岸1-11-1

☎ 0120-86-9686 8:00~18:00 / 土日祝日除く

E-mail : sec@sec.himawari-group.co.jp URL : <http://sec.himawari-group.co.jp/>

関東財務局長(金商)第150号(金融商品取引業) 加入協会: 社団法人金融先物取引業協会・日本証券業協会

(20101001)



先物・オプション取引ルールの変更について

2011年2月14日(稼働予定日)より、大阪証券取引所の売買システムが、「J-GATE」として新しく生まれ変わります。これにより、日経225先物・mini&オプションの取引ルールが新システム仕様へと変更されます。

※TOPIX先物の取引ルールに変更はございません。

同封しております『証券取引ガイド』は2月10日迄のルールとなりますので、以下をご確認くださいようお願い申し上げます。

■取引時間の拡大

前場と後場の間に設けられている昼休み(場間)が廃止となり、09:00～15:15までの「一場制」となります。また、取引終了時の板寄せ前に、注文受付時間(プレ・クロージング)が5分間設けられます。

【2月14日以降の取引時間】

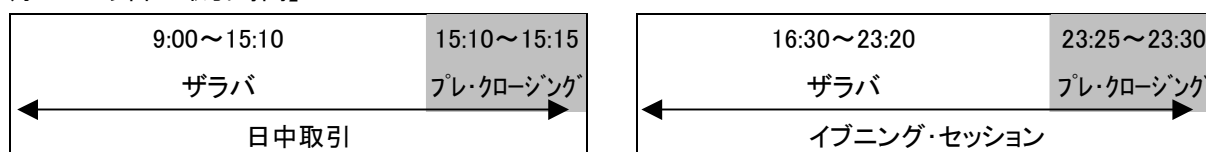

■注文機能の変更

注文は「価格優先・時間優先の原則」に従って約定するため、同じ成行注文にも注文受付時間によって優先順位が付きまます。そのため、場合によっては約定しない注文が発生することもあります。また、前場引け・後場寄りの注文は廃止されますのでご注意ください。

【2月14日以降廃止となる注文方法】 寄成、寄指、前場引け指定の注文、後場寄り指定の注文

■日経225miniに対するマンスリー限月の導入

日経225mini取引の限月に現在使用されている3月、6月、9月、12月(四半期限月)以外に、1月、2月、4月、5月、7月、8月、10月、11月の月を限月としたマンスリー限月が導入され、お取引いただける限月は四半期限月のうち直近2限月+四半期限月以外の直近3限月の5限月制となります。

※アクティブ口座ではマンスリー限月をお取引いただくことはできません。

※マンスリー限月でのNT取引はご利用できません。

■オプションの呼値単位変更

2月14日以降は呼値単位「20円超～50円以下が5円」が、「50円以下はすべて1円」に変更となります。

■取引環境(推奨環境)について

取引環境(推奨環境)が以下に変更となります。

| | |
|------|---|
| OS | Windows XP/ Vista/7 ※Windows XP SP2においては、セキュリティブロック機能を無効にいただく必要があります。 ※「Windows 2000/98/Me」「Mac OS」に関してはサポート対象外となっています。 |
| ブラウザ | Internet Explorer 8.0 ※上記よりバージョンが低い場合、正常な動作の保証はいたしかねます。 |

※詳細は弊社ホームページでご確認ください。

先物証拠金割引口座『アクティブ口座』ルール変更に関するお知らせ

2010年11月15日より、先物証拠金割引口座（アクティブ口座）は、イブニング・セッションにおいても発注時に必要な証拠金が通常の必要証拠金より少ない金額でお取引いただけます。（一部の時間帯を除く）

同封しております『証券取引—操作ガイド—』は以下が訂正となりますので、ご確認くださいませようお願い申し上げます。

P 22

● 口座情報

旧

| | | |
|---|---------------|--|
| N | アクティブ口座追証過不足 | アクティブ口座において建玉を持ち越す場合、不足金が発生する目安が表示されます。 |
| 0 | マージンカットライン過不足 | アクティブ口座において、マージンカットが適用される目安が表示されます。マイナスになると有効注文は全て取り消しとなり、お持ちの建玉は強制決済となります。（日中時のみ） |

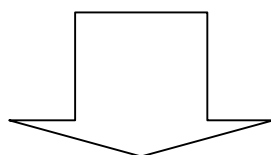

新

| | | |
|---|----------------------|---|
| N | <u>追証・オーバーナイト過不足</u> | <u>大引け・23:00以降に建玉を持ち越す場合、不足金が発生するか目安が表示されます。アクティブ口座において、大引け後の値洗い時と23:00時点は必要証拠金がSPAN証拠金×100%になります。大引け後と23:00時点でSPAN証拠金×100%を下回ると、有効注文は全て取り消しとなり、お持ちの建玉は決済となります。</u> |
| 0 | マージンカットライン過不足 | アクティブ口座において、マージンカットが適用される目安が表示されます。マイナスになると有効注文は全て取り消しとなり、お持ちの建玉は強制決済となります。 <u>（一部の時間帯を除く）</u> |

操作ガイド

オンライン取引システム「証券総合口座 WEB」「先物 & オプション WEB」

ひまわり証券では、株式専用の取引システム「証券総合口座 WEB」、先物・オプション取引専用の取引システム「先物 & オプション WEB」をご用意し、お客様のオンライン取引をサポートしています。



「証券総合口座 WEB」

高性能な機能をシンプルかつスピーディに操作していただけますので、初めての方から株式取引上級者の方まで安心してご利用いただけます。

操作案内は 4 ページから ▶

「先物 & オプション WEB」

ワンクリックで発注可能な「クイックトレード」や先物・オプション取引に特化した専用チャートなど、アクティブなトレードにも対応した先物・オプション専用システムです。

操作案内は 20 ページから ▶



CONTENTS

| LESSON | 目次 | PAGE |
|----------|--|------|
| LESSON 1 | 口座開設通知書の見方 | 3 |
| | 口座開設通知書の見方 P3 | |
| | index | |
| LESSON 2 | 証券総合口座 WEB | 4 |
| | 「証券総合口座 WEB」ログイン方法 P4 | |
| | 「証券総合口座 WEB」メニューのご紹介 P5 - 6 | |
| | 買付注文 - 現物株式 - P7 | |
| | 売付注文 - 現物株式 - P8 | |
| | 新規注文 - 信用取引 - P9 | |
| | 返済注文 - 信用取引 - / 現引・現渡注文 - 信用取引 - P10 | |
| | 注文訂正・取消 - 現物株式・信用取引 - P11 | |
| | 注文約定照会 - 現物株式・信用取引 - P12 | |
| | 口座管理 / 残高株式一覧 P13 | |
| | 電子報告書 P14 | |
| | ネット入金 P15 | |
| | 先物・オプション口座、大証 FX 口座、ひまわり FX 口座との振替 P16 | |
| | 出金申込・出金取消・入出金照会 P17 | |
| | 登録情報・パスワード変更・暗証番号変更 P18 | |
| | WEB 審査・投資信託のお申込 P19 | |
| LESSON 3 | 先物 & オプション WEB | 20 |
| | 「先物 & オプション WEB」ログイン方法 P20 | |
| | 「先物 & オプション WEB」メニューのご紹介 P21 - 22 | |
| | 執行条件 P23 - 24 | |
| | 新規注文 P25 | |
| | 決済注文 P26 | |
| | 万能注文 P27 | |
| | 万能注文 - 逆指値付注文 - P28 | |
| | 万能注文 - イフダン注文、イフダン ± 注文 - P29 | |
| | 万能注文 - イフダン → 逆指値付注文、イフダン → ± 逆指値付注文 - P30 | |
| | 注文訂正・取消 P31 | |
| | 注文・約定照会 P32 | |
| | クイックトレード P33 - 34 | |
| | Core Order (コアオーダー) P35 | |
| | シミュレーション P36 | |
| | チャート P37 - 38 | |
| | index | |

口座開設通知書の見方

| | | |
|---|--|-------------------------------|
| 〒〇〇〇-×××× 東京都港区海岸1-11-1 ひまわり 太郎 様 | | 201×年〇月△日 ひまわり証券株式会社 |
| 証券口座開設完了のご案内 | | |
| お客様氏名 | ひまわり 太郎 様 | オンライン取引画面にログインする際に入力します。 |
| 証券口座番号 | 000001 | |
| 振込先金融機関口座 (お客様→ひまわり証券) | みずほ 銀行 (銀行コード) 〇〇支店 (支店コード) 普通 〇〇〇〇〇〇〇〇 口座名義:ヒマワリシヨウケン(カ) | お客様ごとに専用の振込先の銀行口座番号をご用意しています。 |
| | 郵便振替 記号:〇〇〇〇〇 番号:〇〇〇〇〇〇〇〇〇〇〇〇 口座名義:ヒマワリシヨウケン(カ) | |

証券口座へのご入金方法

振込入金 ▶ 「証券口座開設完了のご案内」にある入金先銀行口座もしくはゆうちょ銀行口座にお振込みいただけます。
 ※ 取引口座への反映をもってご入金を受け付けたものとします。(取引口座への反映後に取消となる場合もあります。)
 ※ 弊社の業務取扱時間は平日の08:00~17:00です。原則、17:00以降に弊社で着金確認がなされた場合は翌営業日の受付扱いとなります。お振込の際にご利用になる金融機関の業務によっては、弊社での着金確認が遅れる可能性があります。

ネット入金サービス ▶ 詳しくは15ページ「ネット入金」をご覧ください。

ネット入金サービス

「証券総合口座 WEB」の取引画面からご利用の金融機関を選択してお振込みの手続きを取るだけで、24時間いつでもリアルタイムで入金が反映されます。

ご利用いただける金融機関

- 三菱東京UFJ銀行
- みずほ銀行
- 三井住友銀行
- ジャパンネット銀行
- 楽天銀行
- ゆうちょ銀行

注意

ネット入金に関する注意

- ネット入金をご利用するには、提携先金融機関においてネットバンキングの設定を行う必要があります。
- ネット入金によるお振込み手数料は全て無料です。
- モバイル画面からのご入金には対応しておりません。パソコン用の取引画面からのみのご利用となります。

「証券総合口座 WEB」ログイン方法

先物・オプション取引口座を開設されたお客様も、初回は「証券総合口座 WEB」にログインいただけます。

ログイン方法

STEP1 ひまわり証券のホームページへアクセス

「証券総合口座 WEB」をクリックし、「証券総合口座 WEB」のログイン画面を表示してください。

※ 直接アクセスする場合は、下記 URL をご利用ください。

<https://stock.himawari-group.co.jp/>

STEP2 「証券総合口座 WEB」にログイン

ログイン画面が表示されますので、証券口座番号(6桁)、ログインパスワード(4~8桁)を入力し、「ログイン」をクリックします。

ログイン画面で使用する「ログインパスワード」は、口座開設申込書にご記入いただいた4桁の「暗証番号」と同一のものに初期設定されております。

「ログインパスワード」と「暗証番号」は、別々に設定することができます。設定を変更するには、ログイン後に「お客様情報」からパスワード・暗証番号の変更を行ってください。

注意

初回ログイン時は「契約締結前交付書面をご確認ください」と記載された画面が表示されますので、画面内の「書面表示」をクリックして「上場有価証券等書面」PDFファイルをご確認ください。内容に同意していただき、「電子交付に同意し、書面内容を理解しました」をクリックすれば「証券総合口座 WEB」にログイン完了です。

注意

証券口座番号・ログインパスワード・暗証番号を忘れた場合

- 下記フリーコールまでご連絡をお願いします。簡易書留郵便にて、ご登録住所へ再送させていただきます。
- なお、簡易書留郵便以外での通知、ご登録住所以外への発送は承れませんので、ご了承ください。

☎ 0120-86-9686 (08:00~18:00/土日祝日除く)

「証券総合口座 WEB」メニューのご紹介

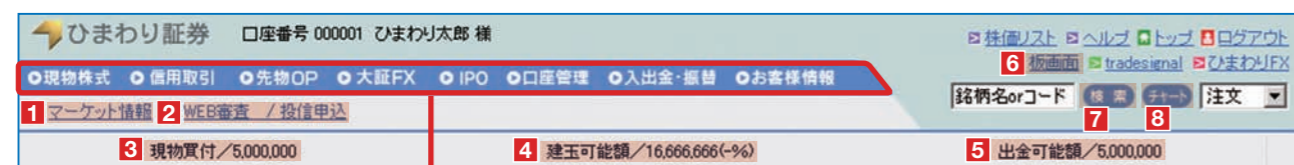

メインメニューについて(上段)

[現物株式] [信用取引] [先物 OP] [大証 FX] [IPO] [口座管理] [入出金・振替] [お客様情報] それぞれのお取引メニューが表示されます。

サブメニューについて(下段)

メインメニューの下に、より詳細なサブメニューが表示されます。それぞれの機能については次ページ以降で紹介いたします。

現物株式メニュー



信用取引メニュー



口座管理メニュー



入出金・振替メニュー



お客様情報メニュー



※ [先物 OP] [大証 FX] はそれぞれの取引システムに移ります。(口座開設が完了している場合)

1 「マーケット情報」について

「マーケット情報」では口座をお持ちのお客様限定のニュース、市況、レポートなどがご覧いただけます。

2 「WEB 審査 / 投信申込」について

「WEB 審査 / 投信申込」では先物・オプション・大証 FX・信用取引の WEB 審査や投資信託の買付のお申込みができます。

3 「現物買付」 4 「建玉可能額」 5 「出金可能額」について

現物株式の買付可能額・信用取引の建玉可能額(約定代金ベース)・出金可能額が表示されます。

6 「板画面」 7 「検索」 8 「チャート」について

画面右上の[銘柄名 or コード]に銘柄名か銘柄コード(4桁の数字)を入力後…

7 [検索] をクリックすると板画面のほか、「株価」「チャート」「注文」のリンクボタンが表示されます。



6 [板画面] をクリックすると板画面がポップアップ表示されます。

| 銘柄名 | 株価 | 出来高 | 買付可能額 |
|--------------|----------------|----------------|----------|
| 8738 ひまわり JQ | 365 (1300) | 367.6897 | 367.6897 |
| 株価 | 370 (0900) | 2,900 株 | |
| 出来高 | 370 (0900) | 370 | |
| 買付可能額 | 365 (1300) | 454 (10/01/25) | |
| 買付可能額 | 323 (10/05/25) | | |

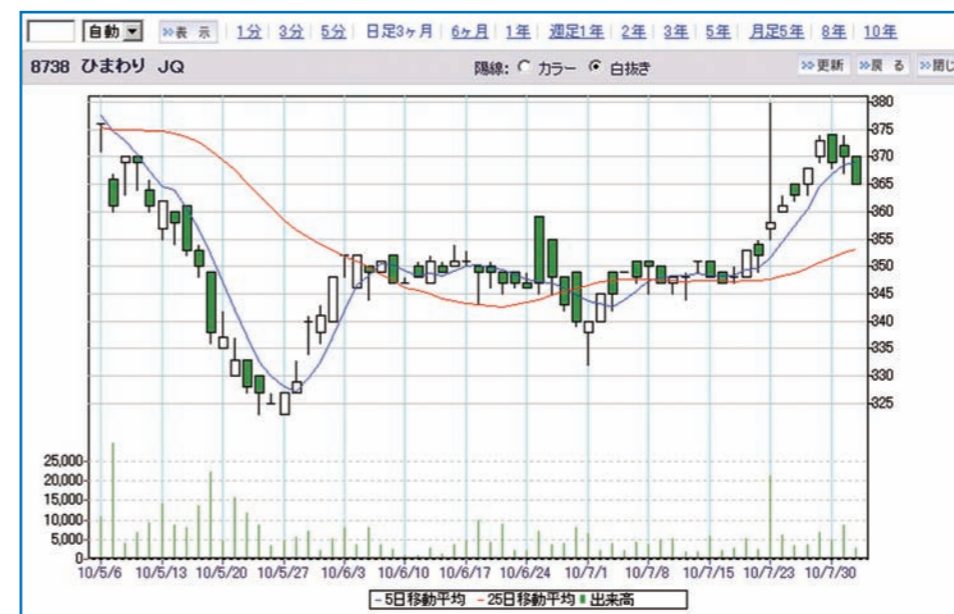

8 [チャート] をクリックするとチャート画面がポップアップ表示されます。

買付注文 - 現物株式 -

STEP1

注意

銘柄コードを入力、市場を選択して[時価情報]をクリックすると、画面右に株価情報が表示されますので、株価情報を見ながら注文を入力することができます。

STEP2

| 現物株式買付注文確認 | |
|---|----------------------|
| 銘柄 | 8738:ひまわりHLDGS |
| 市場 | JASDAQ |
| 数量 | 1,000 株 |
| 執行条件 | 指値 |
| 単価 | 365 円 |
| 概算代金 | 365,735 円 |
| 有効期限 | 当日中 |
| 口座 | 特定 |
| 暗証番号 | <input type="text"/> |
| <input type="button" value="注文実行"/> <input type="button" value="戻る"/> | |

注文内容が表示されますので、注文内容をご確認のうえ、[暗証番号]を入力し、[注文実行]をクリックすると、買付注文の受付完了です。

| 現物株式買付注文受付完了 | |
|---|--|
| 買付注文を受付しました。 | |
| <input type="button" value="現物株式買付注文を続ける"/> <input type="button" value="現物株式注文の定期画面へ"/> | |

売付注文 - 現物株式 -

STEP1

STEP2

STEP3

| 現物株式売付注文確認 | |
|---|----------------------|
| 銘柄 | 8738:ひまわりHLDGS |
| 市場 | JASDAQ |
| 数量 | 1,000 株 |
| 執行条件 | 指値 |
| 単価 | 375 円 |
| 概算簿価単価 | 360 円 |
| 概算代金 | 374,265 円 |
| 有効期限 | 当日中 |
| 口座 | 特定 |
| 暗証番号 | <input type="text"/> |
| <input type="button" value="注文実行"/> <input type="button" value="戻る"/> | |

メインメニューの[現物株式]、サブメニューの[売付注文]をクリックしてから、売却したい銘柄の右側にある[売付]をクリックします。

数量・執行条件・単価・有効期限を入力または選択し、[確認画面へ]をクリックします。

注文内容が表示されますので、注文内容をご確認のうえ、[暗証番号]を入力し、[注文実行]をクリックすると、売付注文の受付完了です。

| 現物株式売付注文受付完了 | |
|---|--|
| 売付注文を受付しました。 | |
| <input type="button" value="現物株式売付注文を続ける"/> <input type="button" value="現物株式注文の定期画面へ"/> | |

新規注文 — 信用取引 —

STEP1

注意

銘柄コードを入力、市場を選択して「時価情報」をクリックすると、画面右に株価情報が表示されますので、株価情報を見ながら注文を入力することができます。

メインメニューの[信用取引]、サブメニューの[新規注文]をクリックしてから取引(期限)・銘柄コード・市場・数量・執行条件・単価・有効期限・口座を入力または選択し、[確認画面へ]をクリックします。

STEP2

| 信用新規注文確認 | |
|---|----------------------|
| 取引(期限) | 新規買(制度信用6ヶ月) |
| 銘柄 | 8738:ひまわりHLDGS |
| 市場 | JASDAQ |
| 数量 | 1,000 株 |
| 執行条件 | 指値 |
| 単価 | 365 円 |
| 概算建代金 | 365,735 円 |
| 有効期限 | 当日中 |
| 口座 | 特定 |
| 暗証番号 | <input type="text"/> |
| <input type="button" value="注文実行"/> <input type="button" value="戻る"/> | |

注文内容が表示されますので、注文内容をご確認のうえ、[暗証番号]を入力し、[注文実行]をクリックすると、信用新規注文の受付完了です。

信用新規注文受付完了

新規注文を受けました。

返済注文 — 信用取引 —

STEP1

STEP2

数量・執行条件・単価・有効期限を入力または選択し、[確認画面へ]をクリックします。注文内容が表示されますので、注文内容をご確認のうえ、[暗証番号]を入力し、[注文実行]をクリックすると、一括返済注文の受付完了です。

メインメニューの[信用取引]、サブメニューの[返済注文]をクリックしてから、返済したい銘柄の右側にある[一括返済]をクリックします。個別返済をするには、「明細」欄の[+]をクリックし建玉明細を表示させます。注文欄の[返済]をクリックすると指定した建玉の返済注文画面が表示されます。

現引・現渡注文 — 信用取引 —

STEP1

メインメニューの[信用取引]、サブメニューの[現引・現渡注文]をクリックしてから、現引したい銘柄の右側にある[一括現引]をクリックします。個別現引・現渡注文を発注するには、[明細表示 / 非表示]または明細欄の[+]をクリックして建玉明細を表示させ、[現引]または[現渡]をクリックします。

STEP2

STEP3

注文内容が表示されますので、注文内容をご確認のうえ、[暗証番号]を入力し、[注文実行]をクリックすると、信用現引注文の受付完了です。

現引可能額が表示されます。特定口座を開いている場合は現引先口座を選択して[確認画面へ]をクリックしてください。なお、数量は前画面から引き継がれますので、表示数量が注文数量と異なる場合は、数量を訂正してください。

注文訂正・取消 — 現物株式・信用取引 —

注文約定照会 — 現物株式・信用取引 —

STEP1



メインメニューの [現物株式]、サブメニューの [注文訂正・取消] をクリックしてから (信用取引はメインメニュー [信用取引]、サブメニュー [注文訂正・取消] をクリック)、訂正したい銘柄の右側にある [訂正] をクリックします。

STEP2



現在の注文内容が表示されますので、訂正したい項目を入力してから [確認画面へ] をクリックします。

STEP3



訂正内容が赤字で表示されますので、訂正内容をご確認のうえ、[暗証番号] を入力し、[訂正注文実行] をクリックすると、訂正注文の受付完了です。



※ 数量を訂正 (減数) する場合は発注分として残したい数量を入力します。なお、一部約定がある場合には、約定分を含めた注文株数を入力してください。
 ◎ 3,000 株の注文 (うち 1,000 株分が約定) を 1,000 株減らしたい ⇒ 約定分 1,000 株 + 残したい数量 1,000 株 = 2,000 株に訂正

注意

注文を取り消す場合は、上記 STEP1 で [取消] をクリックしてください。「現物株式取消注文完了」画面が表示されれば注文取消の受付完了です。



メインメニューの [現物株式]、サブメニューの [注文約定照会] をクリックすると (信用取引はメインメニュー [信用取引]、サブメニュー [注文・約定照会] をクリック)、現物株式取引の注文・約定状況をご確認いただけます。

注意

- 一部約定 (一つの注文から約定が複数に分かれること) の場合、「約定単価」欄の数値は平均約定単価となります。
- 約定ごとの株数と単価は「明細」欄の [+] をクリックすると表示されます。
- 「注文状況」内の「全部約定」または「一部約定」をクリックすると、「注文約定詳細」「注文約定履歴」画面が表示され、さらに詳しい注文状況を確認することができます。

口座管理 / 残高株式一覧

口座サマリー

| 種別 | 残高 | 単位 |
|-----------------------------|------------|------------|
| 預り金 ※往付保証金を含む (当日取引分を含む) | 5,000,000 | 5,000,000 |
| 往付保証金 | 0 | 0 |
| 合計評価額 | 5,000,000 | - |
| 預り金 | 5,000,000 | 5,000,000 |
| 往付保証金 | 16,666,666 | 16,666,666 |
| 往付取引可能額 | 5,000,000 | 5,000,000 |
| 保証金残高率 | - | - |
| 出金可能額 | 5,000,000 | 5,000,000 |

メインメニューの[口座管理]、サブメニューの[口座サマリー]をクリックすると、預り金(信用取引含む)、お預りしている株券などの合計評価額、各種取引の取引可能額(余力)、出金可能額などの確認ができます。

注意

先物・オプション口座、大証FX口座、ひまわりFX口座、ひまわりCFD口座へ振り替えているご資金は含まれませんのでご注意ください。

残高株式一覧

| 銘柄コード | 銘柄 | 口座 | 保有株数 | 取得単価 | 評価額 | 取得日 | 取得方法 | 注文 |
|-------|-----------|----|--------|--------|---------|-----|------------|------|
| 8728 | ひまわりHLDOS | 特定 | 1,000株 | 370.00 | 370,000 | 06 | JASDAQ DRD | ⇒ 売却 |
| | | | 0株 | | 0 | | | ⇒ 売却 |

メインメニューの[口座管理]、サブメニューの[残高株式一覧]をクリックすると、現在お預りしている株の一覧が表示されます。

直接この画面から各銘柄を買い増すための買付注文画面、もしくは売却するための売付注文画面を開くことができるほか、複数銘柄を保有している場合は[銘柄コード]を入力して検索することも可能です。

電子報告書

メインメニューの[口座管理]、サブメニューの[電子報告書]をクリックすると、電子交付サービス閲覧メニューが表示されます。

取引報告書 閲覧

過去にお取引いただいた履歴をご覧いただけます。

STEP1



[取引報告書閲覧]をクリックします。

STEP2

報告書の種類や期間などを選択してください。[以上の条件で、取引報告書の一覧を表示する]をクリックすると、電子報告書が表示されます。なお、ご覧いただける電子報告書は取引された翌営業日からになります。

取引残高報告書 閲覧

入出金、取引によって生じた損益等、資金の移動を期間ごとにご覧いただけます。

STEP1

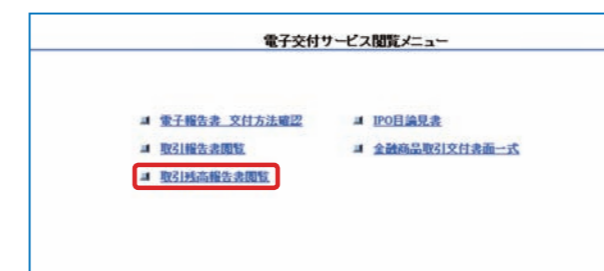

[取引報告書閲覧]をクリックします。

STEP2

対象年月と閲覧状況を選択してください。[以上の条件で、取引残高報告書の一覧を表示する]をクリックすると、電子報告書が表示されます。

ネット入金

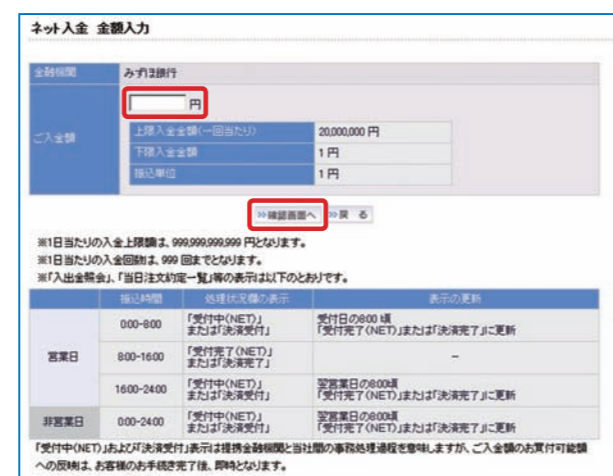

先物・オプション口座、大証FX口座、ひまわりFX口座との振替

ご入金されたご資金は、まず預り金として「証券総合口座 WEB」画面内に反映されます。先物・オプション取引をご利用の際には、ご資金を振替えていただく必要があります。

- ※ 預り金、ひまわり FX 口座間の振替も可能です。初期設定では振替先としてレギュラー口座をその対象口座としていますが、ひまわり FXWEB「お客様登録情報」画面から変更が可能です。
- ※ 預り金、ひまわり CFD 口座間の振替はお電話での受付となります。

- ① 預り金→先物・オプション証拠金
- ② 先物・オプション証拠金→預り金
- ③ 預り金→大証 FX 口座
- ④ 大証 FX 口座→預り金
- ⑤ 預り金→ひまわり FX 口座
- ⑥ ひまわり FX 口座→預り金

ここでは①の「預り金から先物・オプション証拠金への振替」をご紹介します。

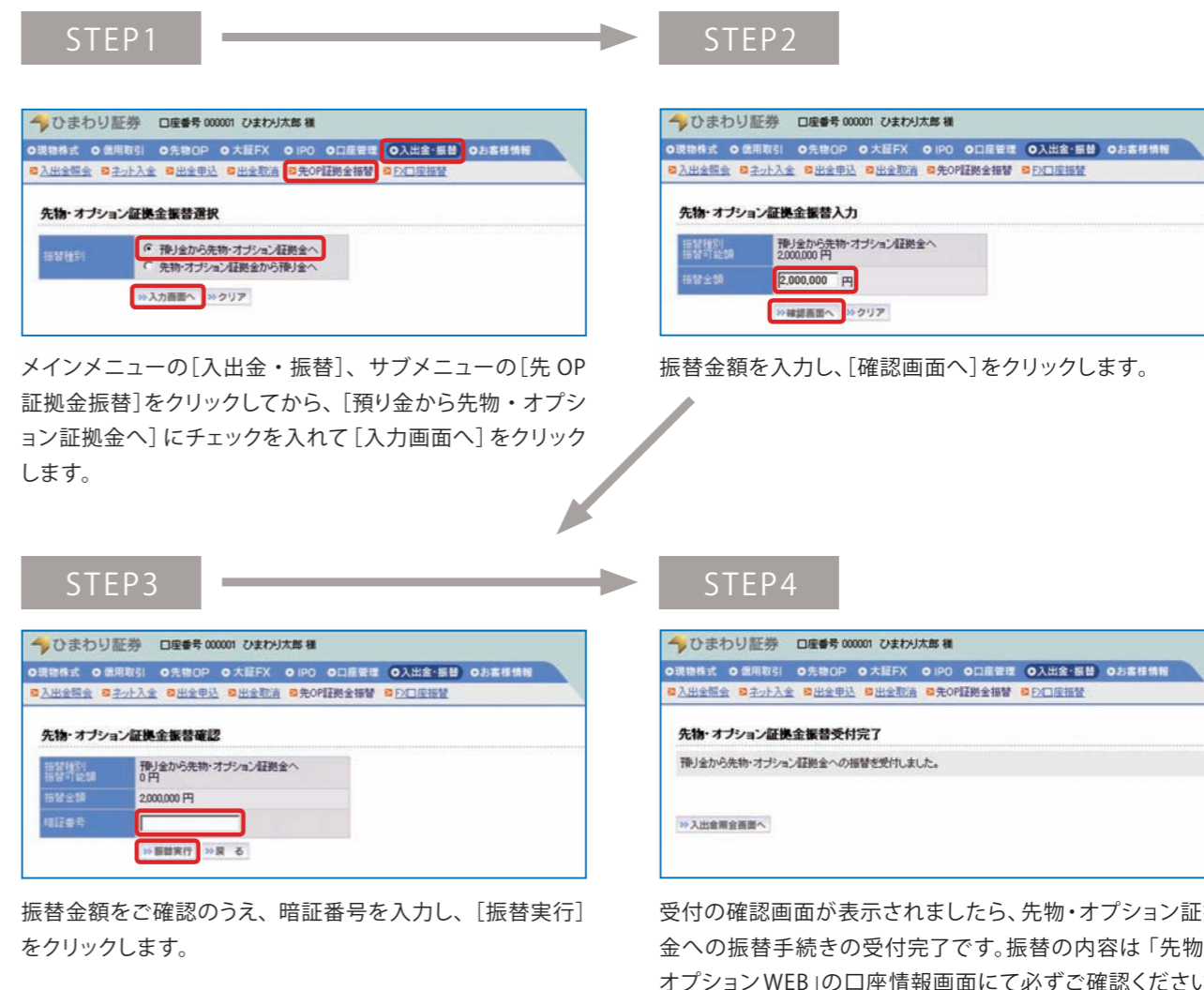

- STEP1** メインメニューの[入出金・振替]、サブメニューの[ネット入金]をクリックします。
- STEP2** 利用する金融機関欄の[実行]をクリックします。
- STEP3** ご入金額を入力し、[確認画面へ]をクリックします。
- STEP4** [暗証番号]を入力し、[利用規約に同意して実行]をクリックすると金融機関サイトのログイン画面(ひまわり証券口座への振込専用)が表示されます。
注意 [同意しない]をクリックした場合、振替処理は中止されます。
- STEP5** 各金融機関サイトの指示にしたがってログイン→入金額入力等のお振込み手続きを進めてください。
注意 お振込み手続き完了後は、[ショップに戻る] [加盟店に通知]等のボタンを必ずクリックしてください。ボタンをクリックせずに終了した場合、あるいはブラウザの閉じるボタン[×]で終了した場合、リアルタイム入金が行われません。(買付余力等に反映されません)
- STEP6** 金融機関サイトがネット入金受付画面に切り替わります。[閉じる]をクリックしてください。
注意 15:00~16:30 はネット入金をご利用いただけません。
(三井住友銀行のみ 16:30 よりサービスを再開いたしますが、同行の処理都合により 17:00~17:30 の間は一旦休止となり、再び 17:30 よりサービスの開始となります。)

出金申込・出金取消・入出金照会

出金申込



- STEP1** メインメニューの[入出金・振替]、サブメニューの[出金申込]をクリックします。
- STEP2** お引き出し金額を入力し、お振込予定日を選択してから[確認画面へ]をクリックします。
- STEP3** 出金内容をご確認のうえ、[暗証番号]を入力し、[実行]をクリックすると、出金申込の受付完了です。

注意

- 5営業日先の日付まで出金予約を行うことができます。
- 15：15 までの出金予約は翌営業日以降、15：15 以降の出金予約は翌々営業日以降のお振込みとなります。
- 不足金が発生している場合、出金予約を取り消させていただきます。

出金取消



- STEP1** メインメニューの[入出金・振替]、サブメニューの[出金取消]をクリックします。
- STEP2** 「出金取消対象一覧」が表示されますので、該当する項目の[取消]をクリックします。
- STEP3** 出金取消内容をご確認のうえ、[暗証番号]を入力し、[実行]をクリックすると出金取消の受付完了です。

入出金照会



メインメニューの[入出金・振替]、サブメニューの[入出金照会]をクリックすると、入出金の一覧が表示されます。

登録情報・パスワード変更・暗証番号変更

お客様登録情報

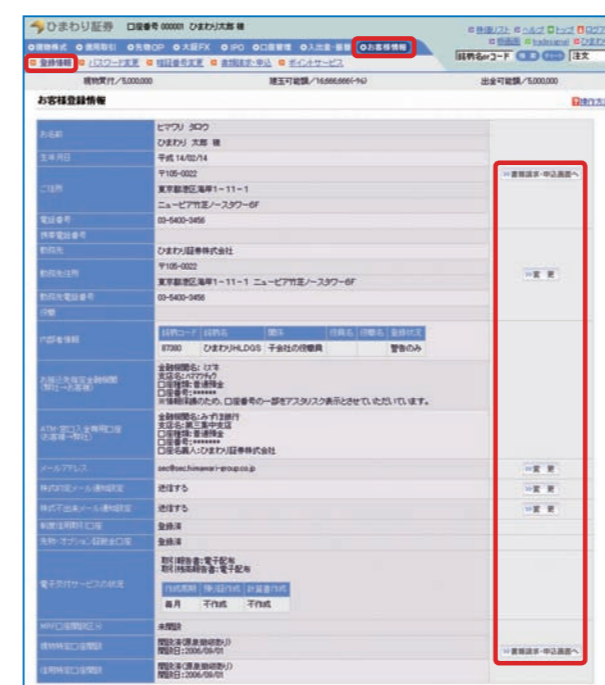

メインメニューの[お客様情報]、サブメニューの[登録情報]をクリックすると、お客様の登録内容が表示されます。

- メールアドレスを変更する場合は[変更]をクリックして新しいメールアドレスを入力します。
- 登録住所、振込先指定口座を変更する場合は[書類請求・申込画面へ]をクリックして「変更及び追加申請書」を請求してください。
- 「株式約定メール」「株式未約定メール」の「送信する/送信しない」を設定することができます。
- 「電子交付サービスの状況」をご確認いただけます。

パスワード変更

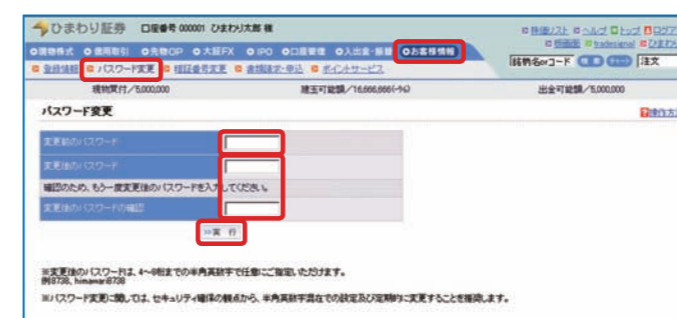

メインメニューの[お客様情報]、サブメニューの[パスワード変更]をクリックします。変更前のパスワード(現在のパスワード)、変更後のパスワード(新しいパスワード)を2回入力し、[実行]をクリックします。

注意

変更後のパスワードは、4～8桁までの半角英数字(例：0～9・a～z)で任意にご指定いただけます。

暗証番号変更



メインメニューの[お客様情報]、サブメニューの[暗証番号変更]をクリックします。変更前の暗証番号(現在の暗証番号)、変更後の暗証番号(新しい暗証番号)を2回入力し、[実行]をクリックします。

注意

変更後の暗証番号は、4～8桁までの半角英数字(例：0～9・a～z)で任意にご指定いただけます。

WEB 審査・投資信託のお申込

WEB 審査

信用取引口座や先物・オプション取引口座、大証 FX 口座を追加でご利用いただく場合には下記の手順が必要となります。

※ 先物証拠金割引口座(アクティブ口座)をご利用いただく場合は、先物取引口座開設後、取引画面内よりお申込みいただく必要があります。アクティブ口座の詳細はホームページでご確認ください。

STEP1 WEB 審査をお受けください。



証券口座番号・ログインパスワードを入力して「証券総合口座 WEB」にログイン後、トップページサブメニュー「WEB 審査/投信申込」のボタンをクリックしてください。ご希望のお取引を選択して、WEB 審査をお受けください。

STEP2 口座設定が完了しましたらメールでお知らせいたします。

WEB 審査完了後、翌営業日中に弊社にて内容確認・最終審査をさせていただきます。口座設定が完了しましたらメールやオンライン取引画面上にてお知らせいたします。

投資信託のお申込

STEP1 目論見書を確認してください。



証券口座番号・ログインパスワードを入力して「証券総合口座 WEB」にログイン後、トップページサブメニュー「WEB 審査/投信申込」のボタンをクリックしてください。「投資信託一覧へ」をクリック後に、ご希望の投資信託の目論見書をご確認ください。

※ 「目論見書閲覧」が「済」及び「確認」が「確認済」になっていない場合は、先に進むことができませんのでご注意ください。

STEP2 目論見書確認後にお申込内容を入力してください。

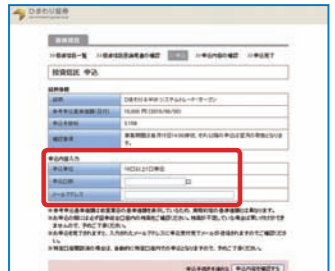

申込口数・メールアドレスの入力をしてください。

※ 口座内の残高が不足している場合は、ご希望の投資信託の買付ができませんので、予めご了承ください。

STEP3 申込受付が完了しましたら、予約完了です。

申込受付が完了しましたら受付完了メールをお送りいたしますので、そちらをご確認ください。
※ 保有中の投資信託の売却はお電話で承ります。お客様専用フリーコールまでご連絡ください。

「先物&オプション WEB」ログイン方法

「証券総合口座 WEB」にログインした後に、画面内の「先物 OP」ボタンをワンクリックすることで、あらかじめ口座番号やパスワードを入力することなく「先物&オプション WEB」の画面にログインできます。

STEP1 「証券総合口座 WEB」にログイン



「証券総合口座 WEB」にログインし、メインメニューの「先物 OP」をクリックしてください。

STEP2 「先物&オプション WEB」にログイン

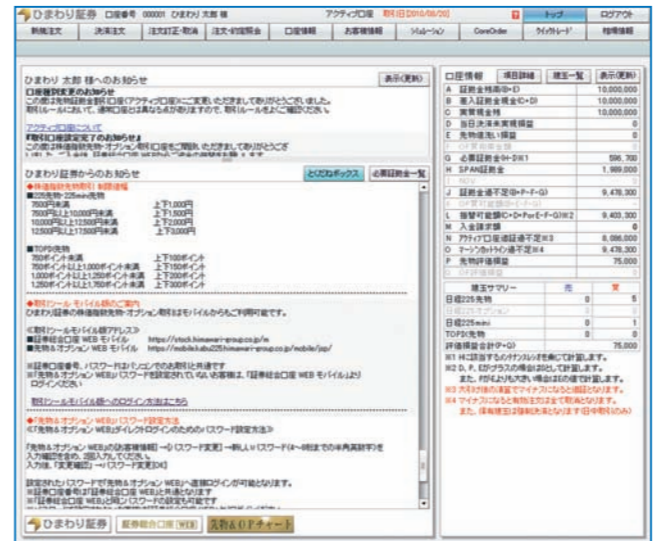

ログインしている状態の「先物&オプション WEB」が表示されます。

注意 ひまわり証券のホームページにある「先物&オプション WEB」のログインボタンなどから直接ログインをする場合は、証券口座番号+「先物&オプション WEB」用のパスワードが必要となります。パスワードの設定は、まず STEP1 の方法で「先物&オプション WEB」にログインした後に、[お客様情報]→[パスワード変更]から行ってください。

なお、「証券総合口座 WEB」のパスワードとは別になりますのでご注意ください。

| 取引環境について(推奨環境) | |
|----------------|---|
| OS | Windows2000/XP/Vista |
| ブラウザ | Internet Explorer6.0以降 (Windows Vistaの場合は7.0以降) |
| CPU | 1GHz以上 |
| メモリ | 512MB以上 (Windows Vistaの場合は1GB以上) |
| ディスプレイ | XGA (1024×768) 以上 |
| ネットワーク | ブロードバンド回線 (ADSL、光ファイバー等) |

※ 携帯電話は、i モード、EZweb、Yahoo! ケータイがご利用いただけます。
 ※ Macintosh には対応していません。
 ※ 左記以外の取引環境によるご利用はお勧めしておりませんので予めご了承ください。
 ※ メールアドレスは必ず個人用のもをご用ください。
 ※ Adobe FlashPlayer9 が必要です。

「先物 & オプション WEB」メニューのご紹介

「先物 & オプション WEB」トップ画面

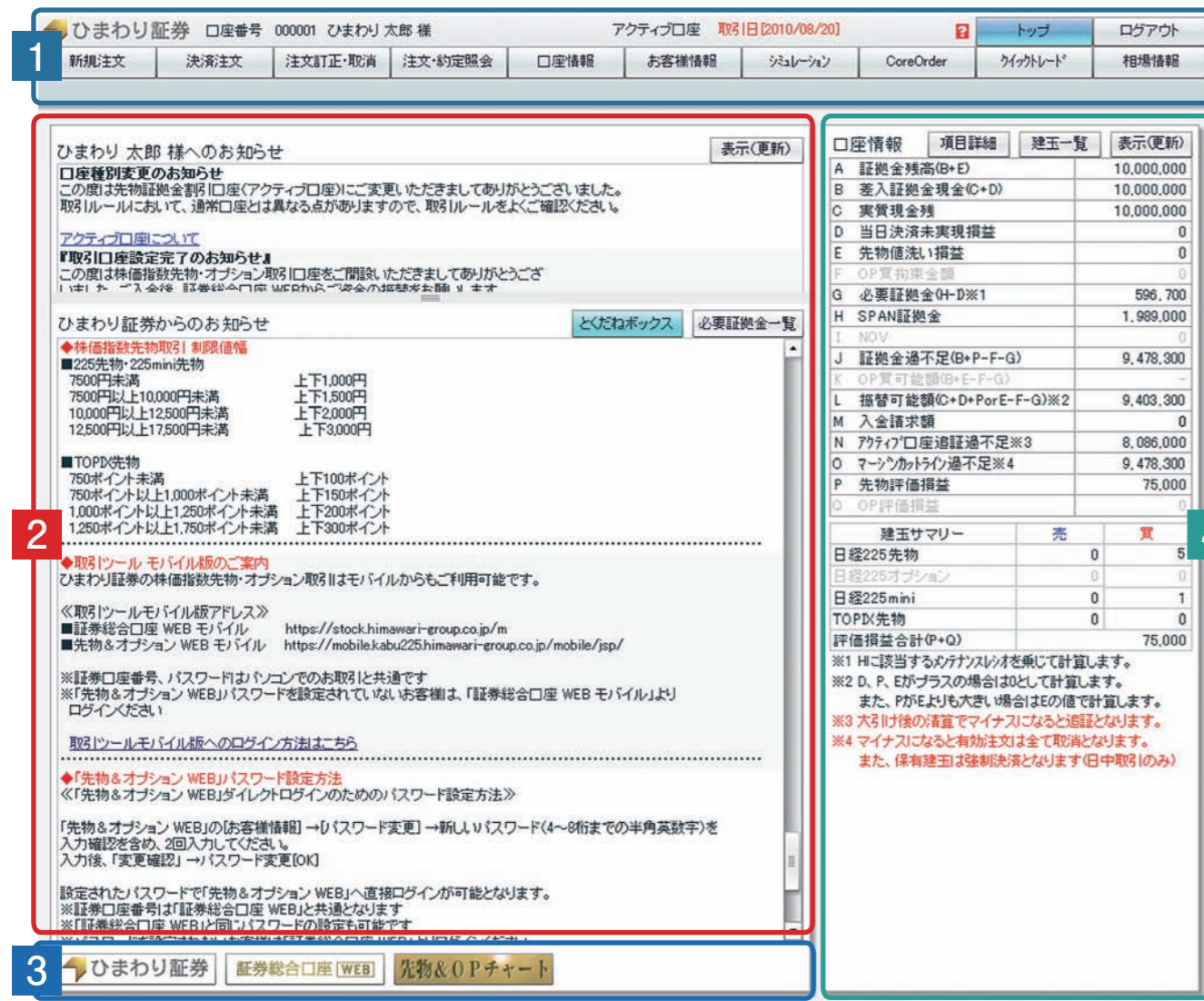

4 口座情報

お客様の現在の口座情報が表示されます。(各項目の詳細は下記表をご覧ください。)

| ▼ 口座情報の見方 | 通常口座 | 先物証拠金割引口座(アクティブ口座) |
|------------------------|---|--|
| A 証拠金残高(B+E) | 差入れている証拠金(B)に、先物取引の値洗い損益(E)を加減した金額。 | |
| B 差入証拠金現(C+D) | 実質現金残(C)に、取引日当日に売買した「先物取引の決済損益」や「オプション取引によって発生したプレミアムの受払い代金」の合算(D)を加減した金額。 | |
| C 実質現金残 | 一日の取引開始(イブニング・セッション)時点での差入証拠金残高に振替入出金額を加減した金額。 | |
| D 当日決済未実現損益 | 取引日当日に売買した「先物取引の決済損益」や「オプション取引によって発生したプレミアムの受払い代金」を合算した金額。 ※先物・オプションの受渡日は翌営業日となります。 | |
| E 先物値洗い損益 | 保有している先物建玉を前日の先物清算値で計算した結果の評価損益の金額。 ※建玉を保有している期間中は日々行われます。 ※日経225miniは日経225先物の清算値にて値洗いされます。 | |
| F OP買拘束金額 | オプション新規買ひ注文(未約定)時に発生する拘束金額 + 手数料。 | — |
| G 必要証拠金(H-I) | 先物・オプション取引の建玉と有効注文(未約定)において必要となる証拠金の合計金額。 ※SPAN証拠金に100%を乗じ、NOVを差し引いた金額となります。 | 先物取引の建玉と有効注文(未約定)において必要となる証拠金の合計金額。 ※SPAN証拠金に該当するメンテナンスレシオを乗じた金額となります。 |
| H SPAN証拠金 | 保有している先物およびオプション取引の建玉に対するSPAN証拠金(100%)にあたる金額。 | |
| I NOV | ネットオプションバリューのこと。買いオプションのプレミアムの合計から売りオプションのプレミアムを差し引いた金額。 | — |
| J 証拠金過不足 | 新規の建玉として使える金額。(B+E-F-G) | 新規の建玉として使える金額。(B+P-F-G) |
| K OP買可能額 | 証拠金残高(B+E)から必要証拠金(G)とOP買拘束金額(F)を差し引いた金額。 ※証拠金過不足(J)との違いは、先物値洗い損益(E)がプラスの場合は0として計算される点です。 | — |
| L 振替可能額 | 預り金に振り替えることができる金額。(C+D+E-F-G) ※当日決済未実現損益(D)、先物値洗い損益(E)がプラスの場合は各々0として計算されます。 | 預り金に振り替えることができる金額。(C+D+PorE-F-G) ※D,E,Pがプラスの場合は0として計算します。 ※先物値洗い損益(E)と先物評価損益(P)の値を比べ、評価損失額が大きい方の値で計算されます。 |
| M 入金請求額 | 追加証拠金(追証)が発生していることを表します。翌営業日の正午までにこの欄に表示されている金額以上の追加入金がない場合、後場寄付以降に全ての建玉を決済させていただきます。 | 追加証拠金(追証)が発生していることを表します。アクティブ口座のルールで同営業日のイブニング・セッション寄付以降に全ての建玉を決済させていただきます。なお、翌営業日の正午までにこの欄に表示されている金額以上を入金いただく必要があります。 |
| N アクティブ口座追証過不足 | — | アクティブ口座において建玉を持ち越す場合、不足金が発生する目安が表示されます。 |
| O マージンカットライン過不足 | — | アクティブ口座において、マージンカットが適用される目安が表示されます。マイナスになると有効注文は全て取り消しとなり、お持ちの建玉は強制決済となります。(日中時のみ) |
| P 先物評価損益 | 保有している先物建玉を現時点での値段で計算した結果の評価損益の金額。 | |
| Q OP評価損益 | 保有しているオプション建玉を現時点での値段で計算した結果の評価損益の金額。 | — |

1 メニューボタン

[新規注文] [決済注文] [注文訂正・取消] [注文・約定照会] [口座情報] [お客様情報] [シミュレーション] [CoreOrder] [クイックトレード] [相場情報] それぞれのお取引メニューが表示されます。

2 お知らせ画面

お客様への個別のお知らせや、ひまわり証券からのお知らせが表示されます。証拠金の変更やキャンペーン情報なども随時更新されます。

3 外部リンクバナー

ひまわり証券のホームページや、「証券総合口座 WEB」にアクセスできます。

執行条件

執行条件(先物・オプション共通)

指値

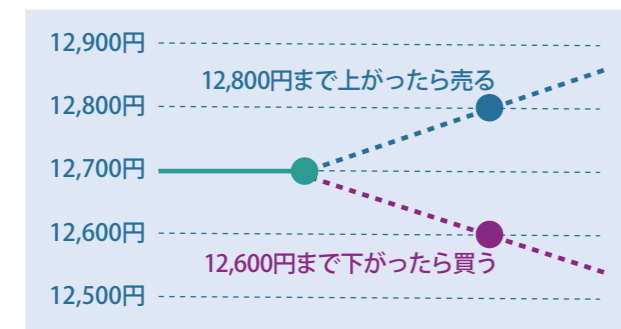

売買価格を指定する注文。「指定の価格以下になったら買い」「指定の価格以上になったら売り」という注文。

成行

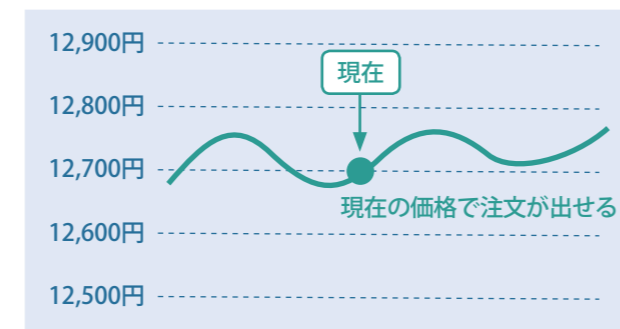

売買価格を指定せず、銘柄と数量のみを指定する注文。成行注文は、指値注文に優先して売買が成立します。

寄成 寄付にのみ成行注文が執行されることを条件とした注文。

寄指 寄付にのみ指値注文が執行されることを条件とした注文。

引成 引けにのみ成行注文が執行されることを条件とした注文。

引指 引けにのみ指値注文が執行されることを条件とした注文。

不成 場中は指値注文で、全部または一部の指値注文が成立しない場合には、前引けもしくは大引け時に引成となる注文。

逆指値(成行) 「設定の価格(トリガー)以下になったら成行売り」「設定の価格(トリガー)以上になったら成行買い」という注文。おもにストップロス(損失限定)やレンジブレイクアウトで使われます。

逆指値(指値) 「設定の価格(トリガー)以下になったら売り指値(リミット)を発注」「設定の価格(トリガー)以上になったら買い指値(リミット)を発注」という注文。逆指値(成行)のスリッページ(約定時に値段が離れること)に制限をつけることを目的として使われます。

注意

- 「寄成」「引成」「不成」は、「後場指定」にチェックを入れることで、後場(寄付・大引け)を指定することができます。
- 「寄成」「寄指」「引成」「引指」「不成」は、前場と後場、イブニング・セッションの区別がありますのでご注意ください。

逆指値(成行)と逆指値(指値)の違い

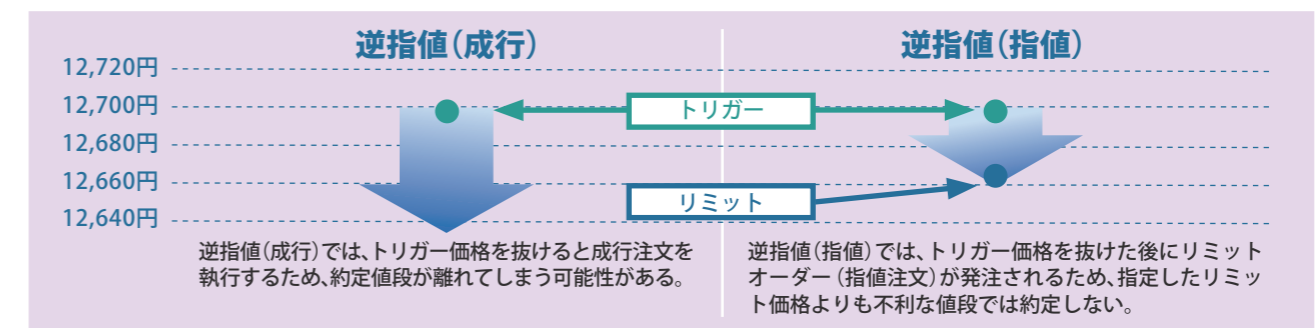

注意

● 逆指値(指値)について

「逆指値(成行)」は、市場の価格が設定価格(トリガー)に到達したことを確認後に成行注文が発注されます。従いまして、例えば 12,700 円の逆指値の売り注文が 12,660 円や 12,640 円といった離れた価格で約定する可能性もあります。これに対して「逆指値(指値)」は市場の価格が設定価格(トリガー)に到達したことを確認後に指定したリミット価格での指値注文が発注されますので、約定するときはその価格の範囲内になります。ただし、相場の価格変動が激しいときには指定した価格の範囲から価格が離れてしまい、買いそびれる、もしくは売りそびれる可能性があります。トリガー価格とリミット価格を設定する際には価格間の値幅につきましてもご注意ください。

注文の有効期限

| 有効期限 | 発注タイミング | 月 | | | 火 | | | 金 | | | |
|--------|-----------|----|----|-------|----|----|-------|----|----|-------|--|
| | | 前場 | 後場 | イブニング | 前場 | 後場 | イブニング | 前場 | 後場 | イブニング | |
| 当日中 | 朝から発注 | → | | | | | | | | | |
| | イブニングから発注 | | | → | | | | | | | |
| 週末まで有効 | | → | | | | | | | | | |

当日中

発注のタイミングが日中(前場・後場)の場合：後場終了まで有効となります。
発注のタイミングがイブニング・セッションの場合：イブニング・セッション終了まで有効となります。

週末まで有効

週末(金曜日)の後場終了まで有効となります。
※金曜日のイブニング・セッションには繰り越されません。

注意

- イブニング・セッションでは、後場指定の注文、及び NT 注文は発注することができません。
- 先物証拠金割引口座(アクティブ口座)では、全ての注文において有効期限は「当日中」のみ有効となります。

新規注文

先物新規注文画面

各ウィンドウの紹介

- 1 注文タイプを選択します。
- 2 銘柄をクリックすると取引銘柄が表示されます。
- 3 限月→2の取引銘柄にカーソルを合わせると、限月のウィンドウが表示されます。
- 4 売数量／買数量→取引枚数を設定します。
- 5 執行条件→注文条件を決めます。(23ページ参照)
- 6 後場設定→5で「寄成」「引成」「不成」を選択した場合、「後場」を設定できるチェックボックスが表示されます。
- 7 有効期限→「当日中」、または「週末まで有効」のいずれかを選択します。

※後場指定を設定した注文を訂正する場合は、いったん取り消した後に再度発注をお願いします。

※「週末まで有効」は「指値」「逆指値(指値)」にのみ有効です。

先物証拠金割引口座(アクティブ口座)では、「当日中」のみ有効です。

決済注文

決済注文画面を開きますと、サブメニューの「通常決済注文」の画面が初期設定となっています。ここには「建玉一覧」が表示されていますので、決済を実行したい建玉にカーソルを合わせ、ダブルクリックで注文入力画面を呼び出します。

- STEP1 「注文タイプ」を選びます。
- STEP2 決済数量を入力。
- STEP3 「執行条件」を選択。
- STEP4 執行条件によって「単価」を入力し、「有効期限」を決めます。
- STEP5 [注文確認] ボタンから「決済注文確認」画面へ進んでください。

サブメニューの「一括決済注文」を選択すると、複数ある建玉の決済注文を一括で発注できます。(一括決済注文からの決済注文は建玉指定ができません。この場合の決済優先順位は「日計り」→「建玉の古い順」が自動的に割り当てられます。)

万能注文

先物 & オプション WEB では、お客様の取引スタンスに応じてさまざまな注文テクニックを駆使できる「万能注文」をご用意しています。

逆指値付注文

現在保有している建玉に対して、「利益確定注文」と「損失限定注文」の決済を同時に発注する注文方法です。

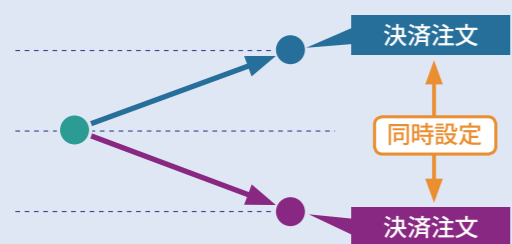

IFダン注文

はじめに出される注文 (IFダン一次) に対して、その注文が成立した場合に「利益確定」または「損失限定」いずれかの注文 (IFダン二次) を自動的に発注する方法です。

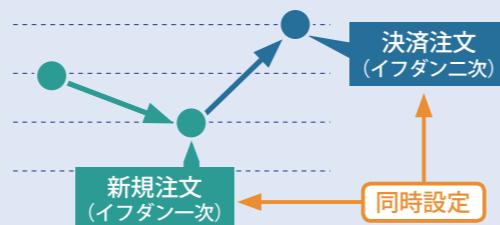

IFダン → 逆指値付注文

取引が始まる前に「新規注文」と、その注文が成立した後の「利益確定注文」及び「損失限定注文」を同時に発注しておく事が可能になります。

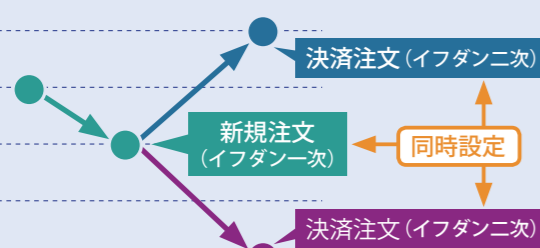

IFダン±注文

約定価格を基準としたIFダン注文です。「新規約定価格+100円で決済」といった発注が可能です。

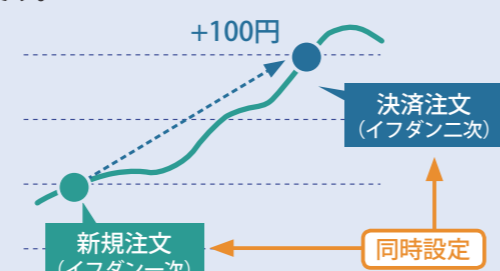

IFダン → ±逆指値付注文

約定価格を基準としたIFダン→逆指値付注文です。「新規約定価格+100円で利益確定、-100円で損失限定」といった発注が可能です。

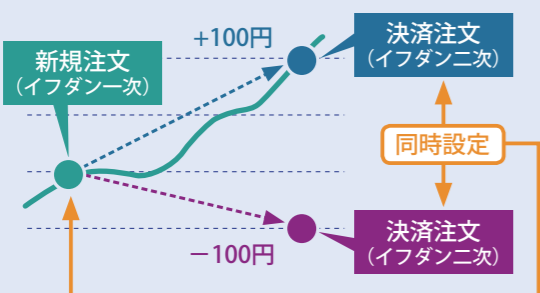

NT注文

日経225先物(N)とTOPIX先物(T)を同時に発注(売買は逆)します。2指数の価格差(スプレッド)が拡大もしくは縮小したときに同時に決済することで利益を狙えます。

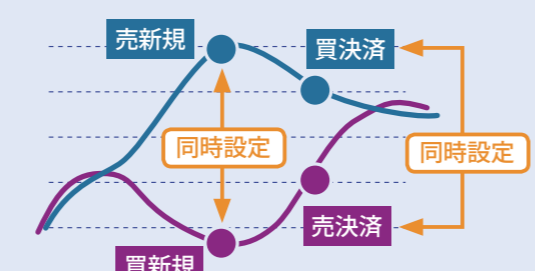

万能注文 — 逆指値付注文 —

逆指値付注文 決済注文

便利機能1 逆指値付注文

逆指値付注文とは、現在保有している建玉に対して、「利益確定注文」と「損失限定注文」の決済を同時に発注する注文方法です。

例

※ いずれか一方の注文が約定した場合、もう一方の注文は自動的に取り消しされます。
 ※ 発注時点の現在値によっては、いずれの注文においても「利益確定」、もしくは「損失限定」となることがあります。

- STEP1** 上段の「執行条件」は「指値」「引成」「不成」の3種類から選択となります。「引成」以外は単価の設定が必要となります。
- STEP2** 下段の「逆指条件」は「逆指値(成行)」、「逆指値(指値)」に限定されています。「逆指値(成行)」では「トリガー」を、「逆指値(指値)」では「トリガー」と「リミット」の入力が必須となります。
- STEP3** 有効期限は「当日中」に限定されています。

数値入力に間違いがあった場合のインフォメーション例

単価とトリガーの間を ■TICK以上離してください。 → 単価とトリガーの値段入力では、一定以上の値幅が必要です。

※ 銘柄によりTICK数が異なりますのでご注意ください。

万能注文－イフダン注文、イフダン ± 注文－

イフダン注文、イフダン ± 注文 一次：新規注文→二次：決済注文

便利機能2 イフダン注文、イフダン±注文

「イフダン注文とは、はじめに出される注文(イフダン一次)に対して、その注文が成立した場合に、「利益確定」または「損失限定」いずれかの注文(イフダン二次)を自動的に発注する注文方法です。

イフダン ± 注文では、約定価格を基準とし、「新規約定価格+〇円で決済」といった発注が可能です。

STEP1

STEP2

●イフダン注文の場合

●イフダン±注文の場合

二次注文は一次注文に対しての決済注文に限られます。従って、一次注文が買いの時は「売決済」、一次注文が売りの時は「買決済」が自動的に選択されます。また、二次注文は一次注文が約定するまで発注される事はありません。

一次注文は通常注文と同じ要領で設定・入力します。執行条件は「指値」「成行」「寄成」「逆指値(成行)」「逆指値(指値)」からお選びいただけます。

「イフダン ± 注文」の場合、二次注文は約定単価からの値幅(+〇円、-〇円)で設定します。

また、有効期限は「当日中」に限られますので、約定せずに期限切れとなった場合は新たに決済注文の設定が必要になります。

注意

イフダン注文において、一次注文で「成行」「寄成」を選択した場合、二次注文の執行条件は「引成」のみとなります。

万能注文－イフダン→逆指値付注文、イフダン→± 逆指値付注文－

イフダン→逆指値付注文、イフダン→± 逆指値付注文 一次：新規注文→二次：決済注文

便利機能3 イフダン→逆指値付注文、イフダン→±逆指値付注文

「イフダン→逆指値付注文」とは、逆指値付注文(28ページ参照)とイフダン注文(29ページ参照)を組み合わせた注文方法です。この注文を活用することにより、取引が始まる前に「新規注文」と、その注文が成立した後の「利益確定注文」及び「損失限定注文」を同時に発注しておく事が可能になります。

「イフダン→± 逆指値付注文」では、約定価格を基準とし、「新規約定価格+〇円で利益確定、-〇円で損失限定」といった発注が可能です。

STEP1

STEP2

●イフダン→逆指値付注文の場合

●イフダン→±逆指値付注文の場合

二次注文には「利益確定注文」と「損失限定注文」の2つの決済注文を設定します。イフダン一次が買いの場合、「利益確定注文」として二次注文(売り)の単価にはイフダン一次よりも高い値段または引成、「損失限定注文」として「逆指値(成行)」または「逆指値(指値)」にはイフダン一次よりも安い値段を設定してください。

一次注文は通常注文と同じ要領で設定・入力します。執行条件は「指値」「成行」「寄成」「逆指値(成行)」「逆指値(指値)」からお選びいただけます。

「イフダン→± 逆指値付注文」の場合、二次注文の発注単価は約定単価からの値幅(+〇円、-〇円)でそれぞれ設定します。

また、有効期限は「当日中」に限られますので、約定せずに期限切れとなった場合は新たに決済注文の設定が必要になります。

注意

イフダン注文において、一次注文で「成行」「寄成」を選択した場合、二次注文の執行条件は「引成」のみとなります。

注文訂正・取消

注文訂正・取消画面には、現在未約定の注文が「有効注文一覧」として表示されます。「銘柄」を選択して銘柄ごとに表示する事も可能です。

STEP1

「有効注文一覧」から訂正・取消を実行したい注文をダブルクリックします。

STEP2

はじめに表示される画面は「取消」用の画面になり、このまま「取消確認」ボタンをクリックすると「取消注文確認」画面になります。

STEP3

「数量」や「単価」などの数値を訂正すると、自動的に下段の「訂正確認」ボタンが有効となり、クリックすると「訂正注文確認」画面になります。

注意

万能注文は取消のみ有効となります。訂正される場合は、当該注文を取り消し後、新たにご発注ください。

注文・約定照会

注文・約定照会画面を開きますと、[注文約定照会]、[注文履歴照会]、[決済約定照会]の3種類のサブメニューが用意されています。いずれの画面も期間指定、銘柄指定により目的にあわせて照会することが可能になっています。

注文約定照会
指定期間内の全ての約定済み注文を表示します。

注文履歴照会

指定期間内の約定・未約定に関わらず全ての注文履歴を表示します。

注文履歴照会
指定期間内の約定・未約定に関わらず全ての注文履歴を表示します。

決済約定照会
設定した日付の約定済み注文のうち、決済注文のみを表示します。

注意

過去1ヶ月間の約定履歴をご覧いただけます。それ以前の約定は「証券総合口座 WEB」の「電子報告書」でご覧いただくことができます。

クイックトレード

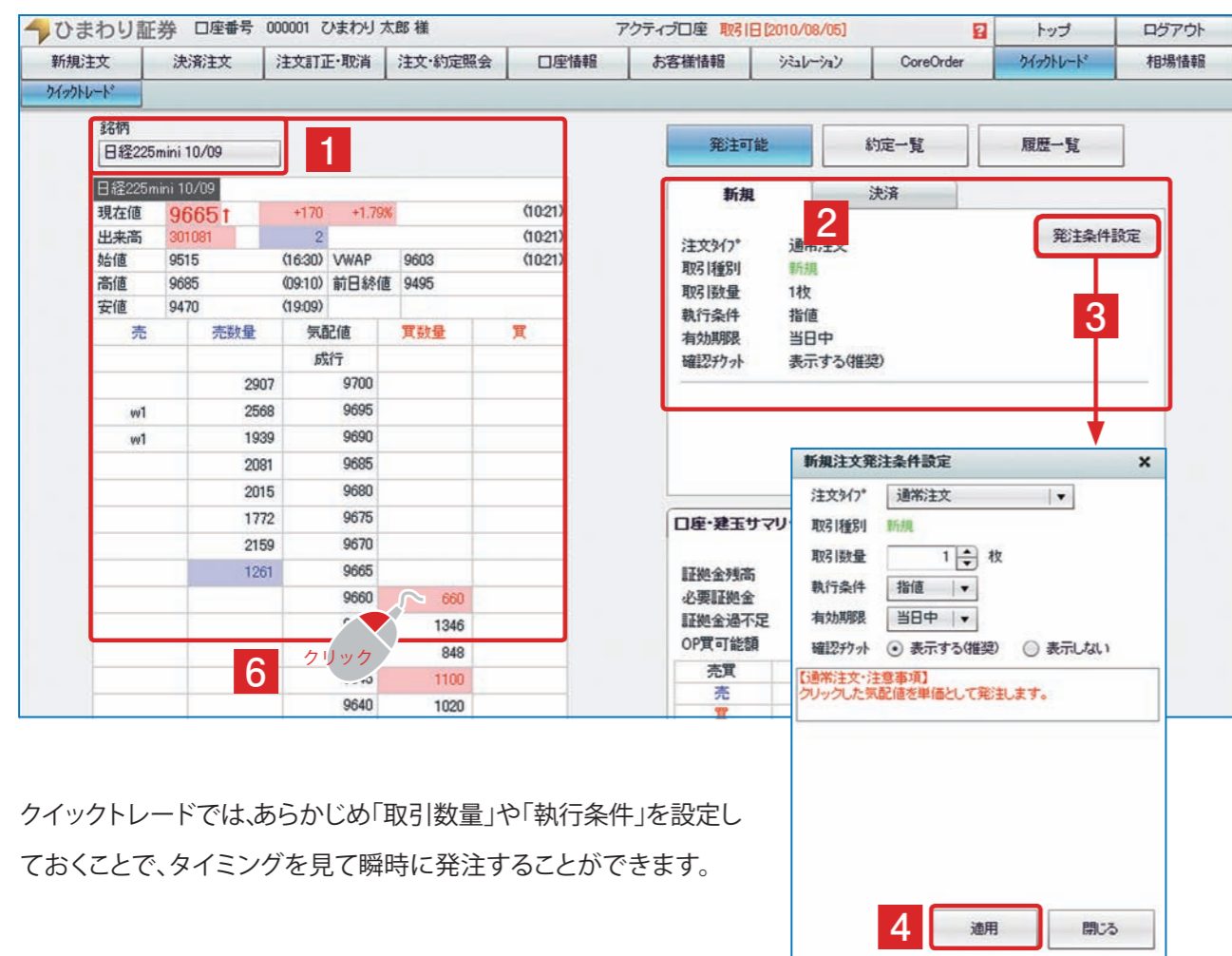

クイックトレードでは、あらかじめ「取引数量」や「執行条件」を設定しておくことで、タイミングを見て瞬時に発注することができます。

STEP1 「銘柄」「限月」などを選択し、下段に「板画面」を表示させます。

STEP2 発注条件設定の上部にある「新規」または「決済」を指定します。

STEP3 「発注条件設定」ボタンで発注条件設定画面を表示させます。

STEP4 発注条件設定画面では、「取引数量」「執行条件」「有効期限」及び「確認チケット」の表示または非表示を決めて、[適用]のボタンをクリックします。

STEP5 [発注不可]になっているボタンをクリックして、[発注可能]に設定します。

STEP6 「板画面」の数量(売・買)にカーソルをあわせてクリックしますと、設定していた注文内容が入力された「新規注文確認」画面が表示されます。注文内容を確認した後に「新規発注」ボタンをクリックして、発注完了です。

便利機能4 ワンクリック注文

確認チケットを「表示しない」に設定すると、ワンクリックでスピーディーに発注できます。

万能注文

クイックトレードでは、イフダン注文、イフダン→逆指値付注文といった万能注文にも対応しており、最短ワンクリックで新規・決済注文を瞬時に発注することができます。

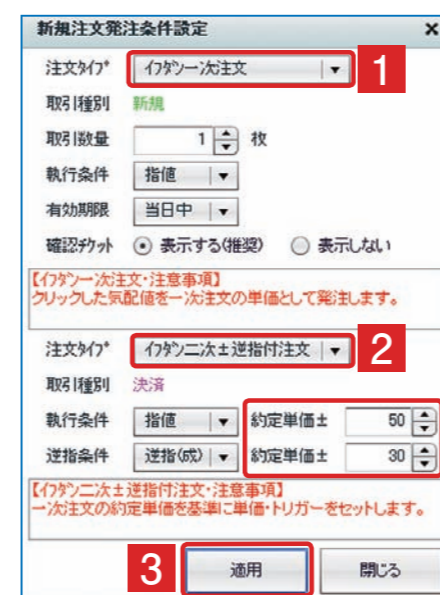

STEP1 注文タイプを「イフダン一次注文」に変更し、新規注文の設定を入力します。
※ 執行条件は「指値」「逆指値(成行)」「逆指値(指値)」に限られます。また、有効期限は「当日中」に限定されています。

STEP2 注文タイプを「イフダン二次注文」にすればイフダン注文、「イフダン二次逆指付注文」にすればイフダン→逆指値付注文が設定されます。一次注文より任意の価格差で利益確定・損失限定の決済注文の設定をします。例えば、イフダン一次注文が買いの場合、一次注文が約定後、その注文価格よりプラス 50 円で利益確定の売決済注文、マイナス 30 円で損失限定の売決済注文を発注することができます。
※ 約定価格を基準とした注文「イフダン±注文」、「イフダン→±逆指値付注文」にも対応しております。

STEP3 [適用] ボタンをクリックすると設定した内容が表示されます。[発注不可]になっているボタンをクリックして[発注可能]に設定すれば、発注準備が完了です。板画面をクリックすれば設定した万能注文が発注されます。

「注文訂正・取消」の場合



STEP1 「W」をクリックすると、当該注文の詳細が表示されますので、詳細をクリックします。

STEP2 「取消確認」ボタンをクリックすると「取消注文確認」画面になります。「数量」や「単価」などの数値を訂正すると、自動的に下段の「訂正確認」ボタンが有効となり、クリックすると「訂正注文確認」画面になります。

※ 発注条件設定時、「確認チケット」の選択で「表示しない」を選択すると、注文確認画面を表示させずに即時注文が発注されます。特に成行注文ではご注意ください。
 ※ クイックトレードからの決済注文(イフダン注文、イフダン→逆指値付注文は除く)は建玉指定ができません。この場合の決済優先順位は「日計り」→「建玉の古い順」が自動的に割り当てられます。
 ※ 有効注文がある場合、「W(ワーキング)」とその枚数が表示されます。「W」をクリックすると、当該注文の訂正・取消が板画面上からできます。(成行・寄成・引成は板画面「成行」の「買」「売」欄、指値など成行・寄成・引成以外の注文は板画面「気配値」の「買」「売」欄に枚数が表示されます。)

Core Order (コアオーダー)

The screenshot shows the Core Order interface with several key areas highlighted by red boxes and numbers 1, 2, and 3:

- 1:** Order type selection (e.g., 日経225, 日経225mini).
- 2:** Order details (quantity, price, execution conditions).
- 3:** Confirmation button (注文確認).

| 注文番号 | 注文タイプ | 銘柄 | 売買 | 注文数量 | 約定済数量 | 発注日時 | 種別 | 執行条件 | 単価 | リカー | リミット | 有効期限 | 状況 |
|------------|-------|-----------------|----|------|-------|----------------|----|------|------|-----|------|------|-----|
| 0013086770 | 通常 | 日経225mini 10/09 | 買 | 1 | | 10/08/09 12:30 | 新規 | 指値 | 9510 | | | 当日中 | 注文済 |
| 0013086760 | 通常 | 日経225mini 10/09 | 買 | 1 | | 10/08/09 12:30 | 新規 | 指値 | 9505 | | | 当日中 | 注文済 |

CoreOrder (コアオーダー) は、これまでの新規注文や決済注文のようなプルダウンによる入力項目の設定を最小限にし、直接的に注文を入力する仕様になっています。また、「コアオーダー」からの決済注文は建玉指定ができません。この場合の決済優先順位は「日計り」→「建玉の古い順」が自動的に割り当てられます。(建玉指定をする場合は下記 **注意** をご確認ください。)

- STEP1** 「銘柄」「限月」を指定すると「板画面」が右に表示されます。
- STEP2** 「数量」「単価」「執行条件」を入力、「単価」は「板画面」からワンクリック入力が可能です。
- STEP3** 「新規」または「決済」を選択し、「注文確認」ボタンから「注文確認」画面(右図)へ進んでください。

- 注意**
- 「建玉一覧」からダブルクリックすることで「決済注文」(建玉指定可能)を発注できます。
 - 「有効注文一覧」からダブルクリックすることで「注文訂正・取消」が可能です。

The dialog box shows the following fields:

- 注文タイプ: 通常注文
- 銘柄: 日経225mini 10/09
- 種別: 新規
- 買数量: 1 枚
- 執行条件: 指値
- 単価: 9550
- 有効期限: 当日中

Summary of order details:

- 入力された注文内容をご確認ください。(101)
- 「新規発注」をクリックすることで新規注文を発注します。
- 証拠金残高: 516,870
- 必要証拠金: 93,600
- 証拠金過不足: 423,270
- OP買可能額: 387,270

シミュレーション

The simulation interface displays the following components:

- 1:** Simulation mode selection (シミュレーション).
- 2:** Simulation parameters (SPAN, Delta, etc.).
- 3:** Simulation results and charts.

| 銘柄 | 売 | 買 | 差引 |
|---------------------|---|---|----|
| 225オプション 1008P10250 | 5 | 0 | -5 |
| 225オプション 1008C10000 | 4 | 0 | -4 |
| 225オプション 1009C10250 | 5 | 0 | -5 |
| 日経225先物 10/09 | 5 | 0 | -5 |
| 日経225mini 10/09 | 0 | 3 | 3 |
| 日経225先物 10/12 | 1 | 0 | -1 |

シミュレーション機能を使うと、先物・オプション取引に必要な証拠金の変動をシミュレーションすることができます。

- 「仮想注文」を入力することにより、必要証拠金(予測)を算出し、証拠金の増減・取引可能額を確認することができます。また、「仮想注文」からの新規/決済発注も行えます。この場合実際の発注となりますのでご注意ください。
- 各パターンにて証拠金をシミュレーションし算出することができます。
 - 合算** 既存建玉・有効注文・仮想注文を全てネットिंगした証拠金シミュレーション。
※ 決済注文などを入力している場合、「デルタ考慮」とは異なった証拠金が表示されることもあります。
 - デルタ考慮** 既存建玉・有効注文・仮想注文のデルタ値から証拠金(最大値)をシミュレーション。
※ 注文発注時には、「デルタ考慮」の証拠金が必要となります。
 - 仮想** 仮想注文で設定した仮想建玉のみの証拠金シミュレーション。
 - SPAN:オリジナル** 原資産(日経平均価格)や SPAN パラメータの数値を任意で設定し、その条件での証拠金シミュレーション計算ができます。
- 既存建玉・有効注文・仮想注文、原資産・SPAN パラメータなどの条件をもとに、日経 225 先物・mini/ オプションのストラテジーや損益分岐点・最大利益・最大損失などを 3D/2D にてペイオフダイアグラムが表示されます。

チャート

ひまわり証券では、「先物 & オプション WEB」を開設されているお客様が無料でお使いいただける先物・オプション専用チャートをご用意しています。

チャート表示方法

STEP1

「先物 & オプション WEB」にログイン→「相場情報」
→「チャート」→「先物 & OP チャートを利用する」をクリック



STEP2

初期設定は空白ですので、銘柄・限月(オプションはコール・プット、権利行使価格も選択)、
チャート種別を選択してチャートを表示させます。
※チャートは4種類まで保存できます。



注意

日通し：イブニング・セッションを含んだチャート
日中：イブニング・セッションを含まないチャート

テクニカル・設定

メニューボックスの「テクニカル・設定」をクリックすると設定画面が表示されます。

表示させたいテクニカル指標にチェックを入れ [OK] ボタンをクリックすると選択したテクニカル指標が表示されます。

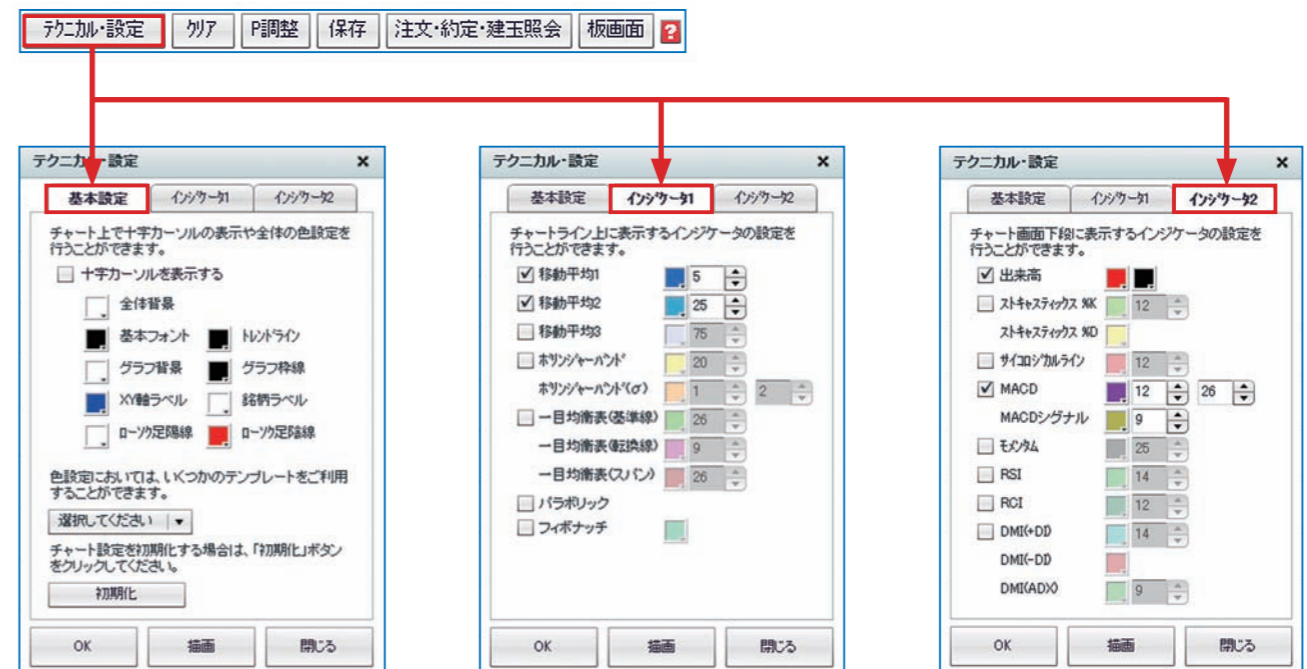

注意

- [板画面] をクリックすると、チャート上に板画面が表示されます。取引画面と同様に発注画面を呼び出すこともできます。
- [注文・約定・建玉照会] をクリックすると、チャート上に有効注文一覧、注文履歴一覧、約定一覧、建玉一覧が表示されます。[有効注文一覧] から注文訂正・取消画面を呼び出すこともできます。